京城日報
朝刊　本日朝刊八頁

寄贈　15.9.5　帝國圖書館

輝く朝鮮大博覽會開會式擧行

全興亞圈總期待裡に　いよいよ絢爛の幕開く
總督其他顯官名士六千餘氏が臨席

光輝ある紀元二千六百年並に始政卅周年を記念、興亞推進の使命に燃える本社主催、朝鮮總督府並に朝鮮軍、鎭海要港部後援朝鮮大博覽會は、全興亞圈の總支持、總期待裡に九月一日、東京城の會場に絢爛の幕を開けた、朝來、薄曇りの空は次第に晴れて會場中央、神々しく聳えたつ眞つ白の建國塔に八紘一宇の黒文字がくつきりと陽ざしに映え、一入本博覽會の意義を讃へてゐる、午前八時半朝鮮神宮岡本禰宜司祭のもとに嚴かに大祓式を擧行この頃から南總督、中村朝鮮軍司令官、大野政務總監、岡島精動朝鮮聯盟總裁、蔡滿洲國經濟部大臣、鹽田城大總長、李李王職長官、七田京城師團長、加藤朝鮮憲兵隊司令官、鈴川京畿道知事、高橋府尹、林殖銀頭取以下軍官民の顯官名士六千餘氏晴れの開場式臨席のため續々參集、輝やく興亞の祭典を祝福する、天はいよいよ晴れて、白堊の殿堂に瑞氣流れ滿堂に盛る歷史の香りと聖戰下躍進する〝縮刷東亞〟の威容が力強く來賓の士氣を喚ぶ、かくて午前十時意義深い開場式を擧行、正午一般に開放した【寫眞は式場】

建國塔廣場の盛儀
總督其他より祝辭

歷史上にも偉大なる足跡を印すべき朝鮮大博覽會開場式は午前十時會場……

君ケ代の奏樂に開場式……

南總督……

時處に應じて其の意義顯然
朝鮮總督　南　次郎

京城日報社主催朝鮮大博覽會が愈々本日より開會の運びに至りたるは慶賀に堪へざる所なり。

我が　皇國が未曾有の非常時局に處すること既に三年を超え……前むるの秋、恰も紀元二千六百年の式年を迎へて皇國隆昌……

本博　覽會が此の時局の年に……

滿支　一體となつて……

滿洲舘を特設す
滿洲國經濟部大臣　蔡　運升

本日茲に京城日報社主催「朝鮮大博覽會」開會式の盛典を擧行せらるゝに當りまして、閣下始め各位と共に參列の光榮に浴し一言祝詞を申述べますの機會を得ましたことは本懷の至りと致す所であります

日本　帝國が東亞新秩序の建設を期しますために、皇軍將士の勇戰奮鬪と銃後における上下官民の協力一致に依りまして、着々その所期の成果を收めつゝありますことは誠に御同慶に堪へない次第であります、而して事變の進展に即應致しまして、又最近に於ける歐洲戰局……

今次　事變の目的たる、所謂東亞新秩序の建立を見んとする新事態下におきまして、朝鮮は今や併せて始政以來三十周年の記念すべき年を迎へ……

大隆昌を祈念
朝鮮軍司令官　中村孝太郎

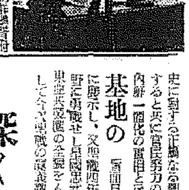

惟ふに　併合の聖業以來始政三十周年を記念する朝鮮大博覽會開催の意義は……

基地の　……

然れ共　今や……

深く敬意を表す
鎭海要港部司令官　塚原二四三

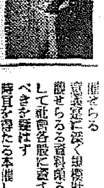

皇紀二千六百年の佳辰に當り朝鮮始政三十周年を記念し京城日報社主催の下に朝鮮大博覽會開……

其使命は大
拓務大臣　松岡洋右

本日茲に京城日報社主催朝鮮大博覽會……

惟ふに　……

本博覽　會は……

成果に期待
京畿道知事　鈴川壽男

有終の美を期待
朝鮮大博覽會名譽總裁　大野緑一郎
一訓辭一

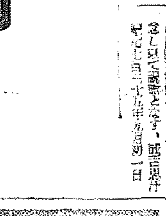

久しきにわたる……

幸に　……

時恰　も本年は……

衷心謝意を表す
高橋省三

而も　昭和十五年は紀元二千六百年……

惟ふ　……

既に　……

特に　本大博覽會が……

劃的の盛事
徳穆楚克棟魯普

滿腔の祝意
滿洲國協和會　松本益三

景觀　……

祝電

◇近衞內閣總理大臣
◇張景惠
◇汪精衛
◇大藏大臣　河田烈
◇佐世保鎭守府司令長官
◇波田羅南師團長
◇松本羅南師團報道部長
◇河合操
◇宮內大臣　湯淺倉平
◇內務大臣　兒玉秀雄

一幅毎に　前京都美術校教諭長屋秋香先生肉筆　絹本横額進呈

肉筆密畫 尺五絹本掛軸 特別十円均一

◉市價數十圓の大傑作極上尺五絹本(巾一尺五寸長サ四尺)を又々空前大特價の上、前京都美術學校教諭畫壇名家長屋秋香先生肉筆絹本額面(縱一尺五寸横二尺五寸)を景品として
掛軸と額面で大特價十圓(荷造送料三十錢)
◉短期大特賣に付、至急ハガキで御申込あれ。お氣に召さねば返金交換御自由!
(尺五正絹、畫伯の署名落款入、絕對入念の極彩色肉筆畫(景品は今回限り故「絹本何々」と明記の上至急御註文願ふ)

(大景品)長屋秋香先生肉筆額面　本

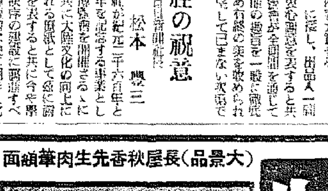

【中山秋湖先生肉筆】三長壽の圖
帝展三回入選巨匠の大名幅で武內宿禰、三浦義明、浦島太郎の三長命の富貴長壽の目出度き無限の本圖に頗る大好評にて、平常掛は勿論、祝品として御贈答用に絕好

絹本　靈山秋景
【濱田五湖先生肉筆】獨立大家中山水畫の名手として無双の玉川畫伯が精進の努力に成る深山幽谷で、その山容、水姿、楓の美は真に天下に冠絕す。稀有の傑作に付五十幅限り特別頒布

四季名花
【大西春園先生肉筆】池上秀畝門下の鬼才にして花鳥を以て令名高き春園畫伯が入神の大名幅牡丹、白菊、紅梅、南天、椿等、梅、紅葉、桔梗、土筆れんげ草が妍を競ふ豪華版。

絹本　延壽(菊慈童)
【岩田貢山先生肉筆】人物畫巨匠貢山畫伯の大傑作で、菊花の白露に七百歲の長壽を保つたと云ふ通曲に名高き菊慈童。四季掛、祝掛によろしく、贈答用として……

絹本　孔雀の圖
【高橋華翁先生肉筆】老松にその豪麗無比な翅を休めつ睨み合ふ孔雀の雄雌こそ、寔に目出度く文共の極致!　誰人も恍惚と心を和ましめ、座敷を頭く明朗に賑やかならしむる無類の大名幅

絹本　小倉總景
【森尾霞洋先生肉筆】山水花鳥の巨匠を以て右に出づる者稀なる獨立大家森尾霞洋畫伯が最も得意とする作「武藏小倉山」で、峰の色、草木の紅葉、水の流れの美觀は滿天下獨步!　市價五十圓

絹本　猛虎の圖
【渡邊瑞谷先生肉筆】一たび嘯けば雲を呼び、百獸を靡伏せしむる月下の猛虎を描いて帝國第一の名家畫伯の傑作に成る絶品。皇軍の意氣、或は國威宣揚を表象するもの亦此の大名幅!

●右圖の外好評肉筆▼伊勢神宮▼神武天皇▼聖觀世音▼菅公▼松鶴▼富士絕觀▼三保の富士▼松上双鶴▼美女勝山▼寒牡丹――いづれも大景品共特價十圓。『絹本何々』と御明記御申込乞ふ

東京市神田區神保町一ノ三二　讀書新聞社美術頒布會
振替東京七七四番・電話神田四七二七番

雲南の危機に驚愕
何應欽等昆明に急行
龍雲遂に管下に嚴命を發す

【香港特電卅一日發】…側情報によれば重慶當局は雲南の危險は目睫に迫つたとなし何應欽、白崇禧、龍大均等を昆明に急派、雲南防備に關し龍雲と協力せしめてゐるが、龍雲は…の各機關に對し…すると通告を發した、…佛印國境より三マイルの間の…と傳へられてゐる

佛印國境で威嚇演習
重慶新情勢進展に焦慮

【上海特電三十一日發】…によれば佛印における新情勢の進展に狼狽せる重慶當局は…佛印國境方面に…せしめ、…を行ひつゝありと傳へられてゐる、…雲南ルートの要衝…の際には六千萬の大金を投資する…が完了したと…してゐるが…八日昆明に飛來して…その…に…してゐる…[illegible]

蒙古政府成立一周年記念日
張家口の祝典

【張家口一日同盟】蒙古政府成立一周年記念日に當る九月一日、こ…[illegible]

阿部・汪兩代表談話を發表

さらに發奮精進【阿部大使】

【南京卅一日同盟】阿部大使は卅一日の會談終了後大使館で日文記者團と會見、左の如き談話を發表した

今回日支兩國…[illegible]

猜疑全く一掃【汪精衛代表】

【南京卅一日同盟】汪代表は…[illegible]

本日の中日兩國…[illegible]

將來ともかゝる…[illegible]

これは今次中日交渉の…[illegible]

獨軍戰績發表

【ベルリン特電卅一日發】ドイツ政府は…[illegible]

世界的發展に即應する
國民の新倫理觀確立
幹事輔佐會三項目を定め徹底企圖

【東京電話】新體制確立に關する…幹事輔佐會は卅一日…將來我が國の世界的發展の方向並にこれに即應する國民の新しき倫理觀を確立しこれが徹底を圖るため

一、世界觀の確立　一、國內觀の確立　一、日本臣民道の確立

…[illegible]

一、世界觀の確立

一、國內觀の確立

一、日本臣民道の確立

…[illegible]

橫濱中華總領事館再開館

【橫濱電話】…[illegible]

各大臣就任祝賀晩餐會
阮大使主催

【東京電話】…[illegible]

貨車群を爆破
浙贛線で活躍

【〇〇基地一日同盟】…[illegible]

向井經濟代表ス副議長訪問

【スタヴイヤ卅一日同盟】…[illegible]

堀內大使歸朝
廿三日出發

【ワシントン卅一日同盟】…[illegible]

松本參事官ら報告のため東上

【南京卅一日同盟】…[illegible]

連絡機關設置せず
中央指導部との調整問題
軍は全面的協力意向

【東京電話】新政治體制の中核體たる中央指導部と軍部との關係を如何にして調整すべきかについては…[illegible]

新體制に即應し
地方制度改正
內務省研究に着手

【東京電話】內務省では新體制に…[illegible]

英機の盲爆
ベルリン市民憤激

【ベルリン卅一日同盟】…[illegible]

獨の戰果多大

【ベルリン卅一日同盟】獨軍當局…[illegible]

英機百廿四擊墜

【ベルリン卅一日同盟】獨軍戰況發表…[illegible]

本紙創刊卅五周年式祝電

…[illegible]

西南北

…[illegible]

お斷り　夕刊漫畫は本日休載いたします

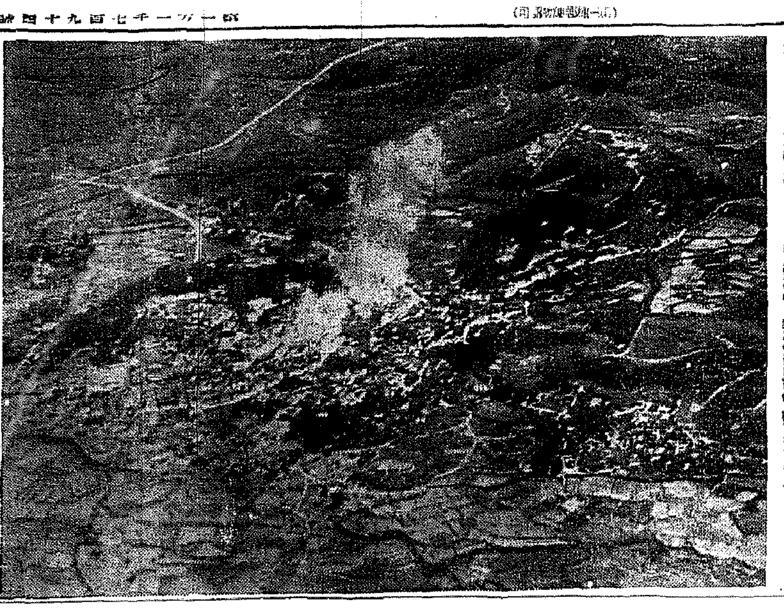

海鷲金谿(江西省…部…方)の敵軍事施設を爆擊

支那語講義錄
朝鮮語講義錄
內鮮共用書翰集
朝鮮語受驗者必携
朝鮮語試驗問題集
右續篇(自五年至十年)
普校朝鮮語讀本譯解
中等朝鮮語講座
警察官朝鮮語教科書
朝鮮語教科書
朝鮮語文法
鐵道專用朝鮮語
朝鮮語遞信會話
判り易い朝鮮語會話
師範教育朝鮮語會話
日鮮單語對譯集
朝鮮儀禮準則
同朝鮮圖書解題
朝鮮及朝鮮民族
朝鮮統治論文集
朝鮮語研究會

精力強進剤 ホルモ(?)トニク

麻絲。麻布。ミシン絲
マニラロープ。綿撚絲。絹紡
(其他工業用麻絹絲)
帝國製麻株式會社製品
帝國製絲株式會社製品
大阪製麻株式會社製品
朝鮮專屬販賣部
愛國商行
京城府黃金町二丁目

最新 朝鮮地質全圖發賣
日本鑛山地質學會發行
京城府寬町 小林又七朝鮮地圖部

總督認可 京城第一自動車學校

創立 明治三十二年
京城府南大門通二丁目
株式會社 朝鮮商業銀行

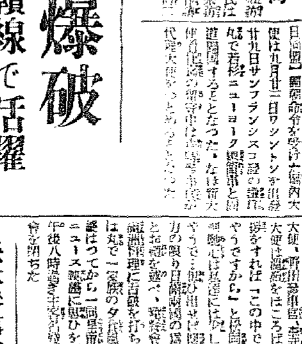

汽機汽罐高壓喞筒土木建築鐵工用機械工具
京城岡崎町 中根機械合名會社

腸疾患に

消化酵素の綜合劑
タカヂアスターゼ
タカヂアスターゼの本質
澱粉分解酵素(ヂアスターゼ)
麥芽分解酵素(マルターゼ)
蛋白質分解酵素(トリプシン)
ペプトン分解酵素(エレプシン)
脂肪分解酵素(リパーゼ)
纖維素分解酵素(ツエラーゼ)
其他塩類分解酵素等數種
澱粉以外も完全消化
消化不良、食慾不振、胃部膨滿、その他結核有熱性疾患時に賞用せらる

三共 SANKYO
純良藥品の商標
三共株式會社
京城府大和町 朝鮮三共株式會社

乳酸菌療法劑
ラクトスターゼ
ラクトスターゼの本質
生活乳酸菌
腸中に於て強力なる乳酸を…酸菌酵素を產出せしめ、腸內の腐敗、ガス醱酵を…細菌を撲滅し、同時に…刺戟を與ふ
乳酸菌酵素
乳酸の產出する乳酸菌酵素を已に製品中に含有す
ラクトフラビン
ビタミンB₂にして發育促進性ビタミンと稱せらる
協同作用
腸カタル(急性慢性)
異常醱酵性下痢
腐敗醱酵性下痢
腸消化不良
乳兒下痢便
その他腸疾患一般

總督・初日入場

京城場所・大入滿員

な滿員男[illegible]の東京大相撲[illegible]一日晴一日目[illegible]と静かに好の相撲[illegible]

勝　負　表

尾崎　[illegible]
八幡山　[illegible]
鳳梨嶋　[illegible]
師匠　[illegible]

富士山（名古屋）○○鷹ノ里
鷹ノ嶺（下手投）○○
名勝山（寄切）○○
若瀬川（寄切）○○
八方山（寄切）○○
能古山（上手投）○○

日米交驩 拳闘戰

邦人二世も來鮮

【東京電話】今夏米國水泳及び陸上競技チームの來朝中止によつて日米間のスポーツ・ルートは閉ざされてゐたが全日本アマチュア拳闘聯盟ではハワイの一流選手を招聘して日米對抗戰を開くために同聯盟日本代表選手一行は[illegible]の許可があり、選手に關する話の回答があつた、從つて、ことに依めて日米間にスポーツ交驩の途が開けることとなつた

一名、選手五名（フライ、バンタム、フェザー、ライト、ウエルター各級一名宛）で九月十一日ホノルル出帆の龍田丸に乘船し十月[illegible]日横濱着の豫定、十月十九日[illegible]新田丸で歸國するまで一ケ月間左の日程で對抗戰が行はれる

九月廿日東京（後樂園）△十月六日甲子園△十月[illegible]日名古屋

來朝選手中今夏の全米選手權大會に出場し一躍ライト級の選手として[illegible]ボール級本及び同大會フェザー級のランナーアップとなつたヤスシ安武の邦人二世兩選手が參加する事が確定したといふからその巧技は大いに期待してよからう、なほ右日米戰に出場する日本代表選手試合は九月十七日外苑相撲場で擧行される事となつた

奉祝驛傳競走 事務打合會

【東京電話】厚生省體育課では今秋擧行される奉祝一樺原神宮驛傳競走に[illegible]の地方豫選を[illegible]各地方豫選主催の[illegible]において行ふことに決定し、これに會するには九州、關東州、朝鮮、台灣各地方豫選主催の代表[illegible]長、中川事務官、[illegible]が出席することとなった

秋の實業リーグ

全國制覇の黑獅子を交へて

いよ〳〵七日開幕

實業野球のメイン・イベント、全京城實業聯盟が主催する今秋の[illegible]の實業は[illegible]するものがあるが、今秋の京城實業野球聯盟のリーグ戰は愈よ七日[illegible]の王座を占めた[illegible]の[illegible]だけに[illegible]ファンの[illegible]するであらう、その試合日程は左の通り決定、なほ入場式は七日午後零時半より擧行される

▲七日（土）一時[illegible]
▲八日（日）一時[illegible]
▲十四日（土）一時[illegible]
▲十五日（日）一時[illegible]
▲廿一日（土）一時[illegible]

壓卷は東西對抗戰

今季ラグビー日程決る

【東京電話】この秋に行はれる東西[illegible]ゲーの[illegible]は[illegible]ラグビーシーズンの日程は[illegible]（明治、日大が[illegible]、東大が[illegible]）[illegible]中京、關大、立教が[illegible]早大[illegible]法政が[illegible]、[illegible]を行ひ、関西の京大、同大、[illegible]と、[illegible]することとなった

[illegible]東西[illegible]に[illegible]の第三回戰及び東西大學[illegible]OBを[illegible]した全日本東西對抗戰が開かれるが、その日程は[illegible]

9月
21 明大―法政（3時）八幡山
22 早大―ガード[illegible]（3時）東伏見
28 早大―法政（3時）外苑

10月
5 東大―立教（3時）外苑
6 早大―日大（2時30）日吉
13 明大―東京ラ（3時）八幡山
17 慶應―立教（2時30）外苑
19 明大―東大（3時）八幡山
26 早大―京大（3時）外苑
29 慶應―東京ラ（3時）日吉

11月
3 明大―同大 大阪
9 早大―立教（3時）外苑
10 慶應―日大（3時）月吉
16 明大―東大（3時）外苑
23 早大―慶應（2時30）外苑
24 明大―商大（2時30）八幡山
30 明大―立教（3時）外苑

12月
1 慶應―東大（2時30）外苑
7 早大―明大（2時30）外苑
8 早大―慶應（2時30）外苑
14 早大―商大（2時）[illegible]
25 早大―京大 [illegible]

1月
1 慶應―京大（2時30）花園
3 [illegible]大―同大（2時30）花園
7 早大―東大（2時30）花園
9 慶應―同大（2時30）花園
26 全日本東西對抗（2時30）外苑

名人が說く 柔道の眞髓

三船九段秘傳公開

體協の反省を促す

中學生出場禁止に祟る朝鮮

鮮滿對抗競技を檢討（下）

大山寅三

[illegible]の[illegible]には、[illegible]、庭球、[illegible]、卓球、野球、籠球、排球、水上、[illegible]、[illegible]の七種目に敗れたのであるが、この中に水泳は大勝してゐても、これは番外の試合になつてゐるので勝者の數の中へ入れず結局、全體的に朝鮮が敗戰となつたのである。このやうな不成績に終つたのは朝鮮としては全く不徹底の結果であり、戰前、[illegible]の實力を[illegible]して[illegible]してみたとき、五分々々は[illegible]、[illegible]いつても朝鮮は八―四で勝てる自信をたつぷり持たされたのが、いざ蓋をあけてみると、[illegible]にも期待はすつかりひつくり返されて、朝鮮が最も[illegible]とする

籠球 陸上、籠球が[illegible]な[illegible]手二名、水泳に一名、[illegible]に一名

遠征 [illegible]すると突如やつてきたので、[illegible]の中心勢力選[illegible]京城の中學生四名はさきに當局で[illegible]した「中學生の大陸方面への旅行中止の件」に基いて[illegible]

くやられたのであつた、特に[illegible]は[illegible]朝鮮の[illegible]などの[illegible]敗は[illegible]にも[illegible]ない[illegible]ともいふべく、[illegible]の[illegible]は、これを現下、朝鮮體育界の全力[illegible]と[illegible]に[illegible]してよいか、將來の[illegible]へに對しても慎重に檢討されなければならない[illegible]である、その[illegible]の第一にあげ得られる[illegible]件としては先づ代表選手團が[illegible]に[illegible]になつて[illegible]的な打撃をうけたこともある、それは[illegible]一日[illegible]で朝鮮代表結團式が行はれてゐる際、京城商業[illegible]から、代表選手になつてゐる京城在學の中學生四名はさきに當局で發令した「中學生の大陸方面への旅行中止の件」に基いて[illegible]

失態 である、[illegible]をやる以上は是が非でも勝たなければといふ信念が[illegible]としてあるとしたならば、[illegible]に對する

の[illegible]は[illegible]の[illegible]たる[illegible]に[illegible]、代表[illegible]の各[illegible]に[illegible]の[illegible]さを[illegible]にその[illegible]その[illegible]ついたのであつたが、[illegible]や、[illegible]ない[illegible]への[illegible]が大きく[illegible]つて[illegible]、[illegible]の[illegible]はあのやうな[illegible]いほどの不[illegible]さを[illegible]したのだつた、[illegible]に、當局がとつた[illegible]は[illegible]上やむを得ないとしても、その[illegible]が[illegible]せられるならばどうして[illegible]しめ[illegible]できなかつたのか、どうも[illegible]に落ちかねる、大會[illegible]朝鮮[illegible]の手落ちの

パロメーターともいふべきなのた一人のメンバーでも[illegible]きないはずであつた、そしてこれは朝鮮體協の無能力を[illegible]させたもので、[illegible]てその[illegible]に[illegible]のである、ところが、その反[illegible]とはいへ、朝鮮代表[illegible]は[illegible]についてから[illegible]合を[illegible]み、[illegible]するまで、[illegible]て一丸とした

團結 のもとに[illegible]の[illegible]的行動が[illegible]し、殊にあの入場式の[illegible]は[illegible]かな[illegible]つて[illegible]年の[illegible]を[illegible]の[illegible]と[illegible]した[illegible]など[illegible]の[illegible]で、二百餘名も[illegible]してはじめての[illegible]に、このやうな[illegible]したことは朝鮮[illegible]に[illegible]の[illegible]を[illegible]したといふべきであらう

なるほど、[illegible]の[illegible]は時の[illegible]でもあつたらうが、[illegible]名からなる朝鮮[illegible]を[illegible]出すはずの、來る秋の明治神宮[illegible]國體大會、また次回明[illegible]京城で開催の第四回鮮滿對抗に[illegible]へるために、このたびの出來事を深く反省して、これを土台にするのも決して無駄でもなからう

全國帝大 水上競技

第一日成績

【[illegible]電話】第七回全國帝大水上競技第一日は三十一日午後一時から[illegible]プールで東北大を除く六帝大が參加して擧行（[illegible]二十七度、水溫二十四度）

◇決勝

▲八百米自由型（A組）1國師（東京）十[illegible]分二[illegible]〇[illegible]2[illegible]山（九州）3[illegible]本（京城）（B組）1[illegible]長[illegible]木（東京）十[illegible]分十[illegible]秒四2[illegible]澤（京城）3[illegible]田（大阪）

▲百米背泳（A組）1[illegible]（北海道）一分[illegible]七秒[illegible]2小[illegible]（東京）3小澤（九州）（B組）1[illegible]野（九州）一分[illegible]五秒[illegible]2大[illegible]（京都）3天野（京城）

▲二百米自由型（A組）1中島（東京）二分四五秒八、2[illegible]井（京都）3[illegible]澤（北海道）（B組）寺田（東京）二分四三秒八、3川上（北海道）

▲二百米平泳（A組）1[illegible]村（京都）二分五七秒八、2[illegible]守（東京）3[illegible]部（大阪）（B組）1吉田（京城）三分一三秒二、2木本（京都）3[illegible]（東京）

急性慢性化膿症に對する新化學療法の確立！

一、アルバジルは日本最初の二基ズルフォンアミド劑にして、化學療法劑中最高至純の品質規格を有す。從て胃腸障害其他の副作用に對し最も安全感を持ち得る。

一、アルバジルはあらゆる化膿性疾患の病原をなす連鎖狀球菌、葡萄狀球菌に、又淋疾の原因をなす双球菌に對し特に强度の殺菌力を有する事は既に著名醫家の學術的發表に依り明かである。

アルバジルが適確なる効力を示す所以は、疾病の表面的症狀のみを輕快せしめる所謂對症藥と異り、內服に依り、腸より吸收せられ血管中を循環、全細胞に滲透し、病原を直接疵き、之を撃滅する化學療法劑としての使命を完全に發揮するからである

中耳炎　扁桃腺炎　齒槽膿漏　丹毒・癰瘍　膿瘍症　化膿傷　麥粒腫
敗血症　乳腺炎　盲腸炎
急性淋疾　慢性淋疾　關節炎　産褥熱　膀胱炎　腎盂炎　化膿性子宮疾患　附屬器疾患

（內服錠）二十錠 四円 [illegible] 十七円 [illegible]

ALB 84

短期・内服　高分子化學療法劑—二基ズルフォンアミド

アルバジル錠

大阪市東區道修町五　山之內藥品商會　東京市日本橋區小舟町二

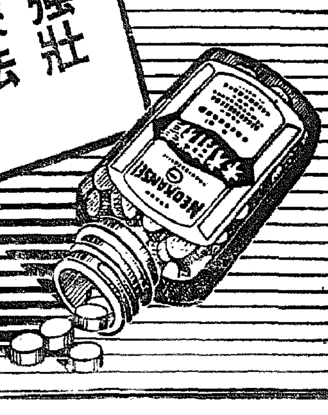

藤澤 製売品

ネオ肝精

補血强壯 肝臟療法

ネオ肝精が新體制下治療界に新分野を開拓しつゝある所以は其の使命たる造血と強壯の効果を遺憾なく發揮してゐるからである　即ち本劑は鮮肝臟と牛膽汁の協力に依り結核菌を始め諸病源菌に對する抵抗力を增强し貧血性諸障碍に對し造血作用を旺ならしむると共に牛膽汁配合の妙諦は消化酵素の分泌　脂肪の溶解吸收　腸內容の防腐　整腸作用等適正なる補血强壯劑として汎く推奬されてゐる

—適應症—
貧血・結核・夜盲症・胸病・腺病質・虛弱體質・慢性胃腸病・病後産婦衰弱・重病恢復期等

二〇錠 二・〇〇
一〇〇錠 六・〇〇
二五〇錠 一〇・〇〇

株式會社 藤澤友吉商店
大阪・東京・京城・奉天

東京1519

化粧品に頼るな
嫁入前に美しくなる譯

婦人科疾患と 顔貌の美 （下）
醫學博士 安田貢

姿容と最も關係の深いものは一二三のホルモンであつて何れの缺乏でも障害があります[illegible]

●ホルモン● の[illegible]されて[illegible]が[illegible]くなり、顔色にも[illegible]が消失します。月經時に顔のふちに色素が沈着して、シミソバカスが増したりするのもホルモンの[illegible]狀態が[illegible]はれるためであります

[illegible]のある人は[illegible]に依つては[illegible]し、特に大きな[illegible]などが目立つことがあります、皮膚が乾燥し、[illegible]り、顔貌が[illegible]のではないかと[illegible]容貌になります。この[illegible]があります[illegible]して、ホルモンの[illegible]を保つやうにすれば[illegible]します。

十五六の少女から[illegible]の娘入り前になりますと、女の子は急に女らしくなります。これは申すまでもなく女として一人前になり[illegible]した證據でありまして、[illegible]方面から申しますと腦下垂體前葉の[illegible]ホルモンと[illegible]刺戟ホルモンが出て卵巣の機能が旺盛になり、丸みを帶びた女らしさのある身體となるわけであります

●緊張と潤● ひを持ち、眼、口、顔に[illegible]には潤ひがあり[illegible]な[illegible]が現れて來ます。この時代に[illegible]のやうな[illegible]された

り、[illegible]しますと、[illegible]少[illegible]の狀態で[illegible]腺ばかりが增していかにも[illegible]ては來ますが、いはゆる[illegible]でこれは主に卵巣のホルモンが不足の場合が多いのであります。この場合に[illegible]ホルモンを補給し[illegible]狀腺のホルモンを與へ、[illegible]ビタミンBC等を補ひますと[illegible]ます。[illegible]によつては食物中の或る種のもの、例へば[illegible]の[illegible]ます

腦下垂體前葉ホルモンは[illegible]を[illegible]にするものですから[illegible]このホルモンの注射をし、[illegible]卵巣のホルモンをクリーム狀として皮膚に擦り込みますと、皮膚の血行が[illegible]し[illegible]なり、色艶は減少して[illegible]を保ちます。婦人は二十[illegible]

[illegible]ぎますと[illegible]のホルモンの不足を來します。この時代から[illegible]ホルモンの服用を續けてかりますと早老を防ぐのに效果があります。勿論如何にホルモンの補給に力をそゝいでも、精神的の早老は矢張り若さを喪失することになります

婦人も矢張り（人生は四十）からといふ氣持を忘れずに[illegible]を第一として榮養を忘れずに規則的な生活をして、[illegible]

[illegible]ることを[illegible]化粧品のみに頼ることは間違ひで[illegible]あつて、自分自身の[illegible]は先づ第一に自分の健康な生活から生れるといふことを忘れないでいたゞきたいと思ひます

創氏の喜びを語る
孤兒達も創氏させたい

二十年近く内地に住んで[illegible]今までその際に[illegible]して參りました。それで今度の創氏制度は大きな[illegible]であり[illegible]ばいです。私は今二十名近くの孤兒の世話をしてゐますので、[illegible]らにも[illegible]國民として[illegible]名前をもつてゐるといふことの不便は痛感してゐましたが、それでも内地人式にかへる[illegible]の[illegible]させるためにはどうしても内地人式に創氏させる必要を痛感してゐます。これを[illegible]公共のために[illegible]仕したいと思つてゐます（京城[illegible]方[illegible]氏談）

しかし、[illegible]酢が手に入らぬ場合は果實酢を利用するのがよい方法でせう。[illegible]レモン等の酸味の強い果實を絞り、汁を使ふわけですが、これ等は自然に果糖を含み特有の香味さへあつて、[illegible]安くはゆきませんが[illegible]に申分ないものです

雄々しく教壇へ
戰死した夫の聲に勵まされて
松山温子

（一）

昭和十二年九月二十一日朝の日は[illegible]の[illegible]も[illegible]なく[illegible]に[illegible]と消えた主人の命日でございます。河北省〇〇縣〇〇とゝはその最後の地でございました。[illegible]の[illegible]として[illegible]たのも束の間、[illegible]の[illegible]か——

[illegible]す術もなく泣きくれましたその無念さ、男子の本懐とは申せ、[illegible]のことその心中を察へて[illegible]を斷つ思ひでございました。當時は、やがて世に出る子供の行末を考へては[illegible]んだ[illegible]

[illegible]しその度に[illegible]せよと勵ましてくれるものがありました。それは亡き夫の聲でございました

昨年八月全國六ケ所に[illegible]小學校教員養成所の設置せられます由を伺つた時は、これこそ自分の今後に進むべき唯一の道と[illegible]ました

女[illegible]を出て十年近く恐らく[illegible]物とは[illegible]い生活でしました

だが、[illegible]小學校教員養成所の試驗も無事に入學を許可され、[illegible]く一年中の乳呑み子を[illegible]に[illegible]して父の許に預け[illegible]京に出ました

[illegible]の一年間は色々な[illegible]もございましたが、今年の[illegible]を卒へまして只今では[illegible]となり、[illegible]の第一歩を踏んでくれました。[illegible]のたゆみなき[illegible]によつて只今は[illegible]小學校に[illegible]してゐます。たとへ[illegible]つたなくとも[illegible]御奉公にはげんでゐますので、今は子供も漸く成長致し[illegible]て、[illegible]と共に留守をしてゐてくれます（[illegible]）

赤ちゃんに
母乳は完全食
——餘るお乳は分けたい

近頃、殊に都會の若いお母さんには母乳が不足する人が多くなつて參りました

この原因は精神にも肉體にも今日の生活が刺戟と[illegible]が多くなつて來たためでありませう。地方の[illegible]村では、男子が出征したり[illegible]の[illegible]に[illegible]したゝめに[illegible]が不足して女子が過勞に陷り、母乳の分泌が不良になつてゐます

母乳が榮養上必要なものであることは、今更申すまでもありませんが、生れて三ケ月間は[illegible]乳を與へねばなりません。この時期に母乳がないと非常に育てる上に困難が伴ひます。また[illegible]らも母乳を[illegible]することが大切です。母乳のあまるお母さんは進んで母乳のない[illegible]に一日一回でも分けて與へるやうにしたいものです

◇

母乳の[illegible]價値を申しますと我國には[illegible]人の乳兒が[illegible]ます。一人の乳兒は一日三合（六百グラム）の母乳をのんでゐますから、全國では一日に六萬石（[illegible]リットル）で一年には約二千萬石（[illegible]リットル）です。これを牛乳の値段にして[illegible]しますと、一年に[illegible]となります。牛乳の一年の[illegible]は[illegible]リットル強ですから、母乳の經濟的價値の大きさに今更驚かれるでありませう

女性週評
山根すゑ子

徒歩通學

中等學校生徒への[illegible]として京城府内[illegible]によつて[illegible]された[illegible]と[illegible]があり、[illegible]學生の[illegible]の[illegible]な[illegible]と思はれます。[illegible]の生徒[illegible]通學[illegible]してゐたなど[illegible]は[illegible]として[illegible]もつて[illegible]で[illegible]然歩かせるべきです。[illegible]片道一里（八キロ）[illegible]にあることで、[illegible]の脚力を[illegible]ひ、[illegible]い[illegible]味から[illegible]行が望ましいものです。[illegible]ものです

未成年者の禁酒

未成年者飲酒禁止法は内地でも朝鮮でも二十年[illegible]實施されてはゐますが、それでもなほ[illegible]は[illegible]少年がこの[illegible]に[illegible]み、[illegible]上の上から[illegible]を生んでゐましたが、[illegible]取締りによつてこれらの不[illegible]年[illegible]に[illegible]いものです

一日四里の道を歩くといふ[illegible]の[illegible]へもこの[illegible]です

婦人常識
少くなつた釀造酢
調合酢は榮養が劣る

[illegible]のお[illegible]も[illegible]び[illegible]とは違ひ[illegible]も[illegible]に[illegible]

コクのある醸造酢の[illegible]が薄れ、これに對して[illegible]に他の調味料や香味料を加へて合成した調合酢が出迴つてをります

これは醋酸の刺戟のみツーンと鼻にくるだけで[illegible]を[illegible]つてをります

（美味しい）酢の[illegible]もおすしには[illegible]めないことになります。そこで酢の見分け方を御紹介しませう。色は着色される[illegible]のであてにはなりませんが、これを十倍位にうすめて嘗めてみますと醸造酢はやはらかい甘味のある味ですが、調合酢は水のやうになつてしまひます。つまりおすし等に使ふ時も醸造酢は少量でよく効くといふことになり、調合酢は[illegible]

[illegible]い酸味でも[illegible]つたら[illegible]性が[illegible]されて[illegible]が[illegible]ないといふことになります。又お魚の身を酢で[illegible]にしてみますと、調合酢ではすぐ白くなりますが中々中まではしみません

家庭メモ

（釀造酢の）方が優れてゐるとはその材料や製造法からいつても勿論です。

ところが醸造酢ですと色は徐々にゆつくり變りますが四つてゐると中までよく浸み込んでゐます。かうした[illegible]や[illegible]の上からはかりでなく[illegible]上からも

蚊帳のしまひ方

要らなくなつた蚊帳は、丸洗ひの方法もありますが、そんなに汚れてゐないものは、外に[illegible]して四方を[illegible]り、よく埃を落した上でアルコール五%にアラビア[illegible]を溶いたものを[illegible]毛でさつと[illegible]と、汚れもとれてピンとなり洗ふより簡單です

馬鈴薯團子

馬鈴薯は皮つきのまゝ茹で、茹だつたらつぶして[illegible]すから取出して皮をむき、つぶしておきます。フライパンに油をひき、玉葱のみぢん切りを炒め、[illegible]が[illegible]の身をほぐして加へ[illegible]して加へ、つなぎにメリケン粉を入れて、よくまぜて、鹽・胡椒で味を調へ、一口位の平たい團子に丸め、メリケン粉をまぶし、[illegible]に入れ、さつと茹で[illegible]ひあげ、溫い中にこのまゝでもよく、お好みによつては醬油又はトマトケチャップをかけて頂きます

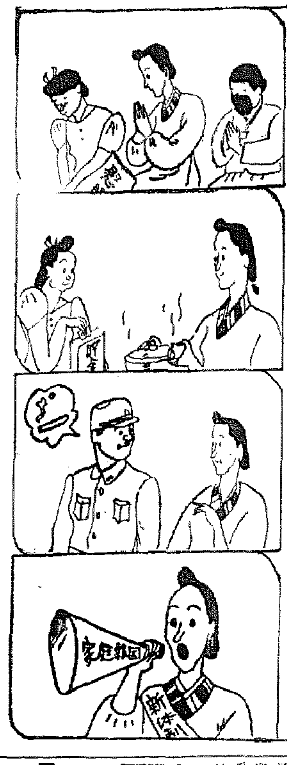

家庭報国 新体制夫人 (1) マキハチロー

夫人「國語を常用し、國語へ[illegible]を[illegible]致しませう」

「一汁一菜に[illegible]資行[illegible]つたお金は貯金[illegible]へ」

「武運長久の祈願のときあなたも[illegible]を誓つて下さいね」

「今日打つたことをこれから[illegible]けてみませうそして生活の新體制でお國のために[illegible]しませう」

紙上病院
腦充血の療法

【問】二十代の女ですが腦充血の[illegible]はいつも重く[illegible]何も出來ません。良き[illegible]法がございませうか（京城一讀者）

【答】腦充血の原因として[illegible]の[illegible]、[illegible]、[illegible]等を[illegible]にする事、[illegible]には四十度乃至四十二度位の[illegible]の脚浴を行ふなど[illegible]に[illegible]（三%）等を加入するのも宜しいのであります。重症の際は乳嘴突起部に水蛭を貼し或は[illegible]の必要ある場合があります（本田博士）

祝 紀元二千六百年 始政三十周年 記念 朝鮮大博覽會 會期 九月一日—十月二十日 會場 東・京城驛前

京鐵道水原
水原 高山在煒（舊名 [illegible]）
清原光鎬（舊名 [illegible]）

水原驛前 土木建築請負 賴岡實一 電話二一二番

漢城銀行水原支店 支配人 千田貢（舊名 千甲辰）

朝鮮中央無盡株式會社 水原支店長 山口進

水原邑西屯町官舍 湯川又夫

江原道鐵原

鐵原郡月井里 万木喜太郎

京元線鐵原 鐵原酒造株式會社 電話一一〇番

鐵原殖銀前 天一洋服部 主 江本武雄 電話[illegible]

鐵原警察署 電話六番

木村農場主 木村忠治 電話一七一番

鐵原保線區長 山本三代次 電話一七四番

鐵原驛長 八坂欣一 電話一五番

鐵原邑 鐵原寫眞館 主 大山顯洪

殖産銀行鐵原支店長 布甚作 電話二四番

鐵原郡郵便局 職員一同

京元線鐵原邑官田里 富士屋醬油釀造場 主 李家元權 電話二二六番

平康面 平康面職員會 平康面米穀小賣人組合

平康邑內 公醫 朴河龍

鐵原名物・米の普本舗 西村商店 電話一〇番

貝吹季男 電話二六番

朝原延光

鐵原和信連鎖店 電話五〇番

市木粲 電話一〇二番

辛正[illegible]

川島齒科醫院 電話二四一番

甲乙精米所

則岡直哉 電話一四六番

吉田幹一

池澤貢

同樂館

杉原文一郎 電話一〇八番

鐵原館

多田農場 佐久間彦助 電話一〇三番

京元線鐵原邑內 親和ミシン商會 電話一三四番

平康郡 平康警察署

福溪保線區長 秋山政夫

鐵原邑會議員 警防團第一分團長 木原寅遠（舊名 朴寅遠）

鐵原邑警防團長 鐵原邑會議員 上坂宇八 電話二一一番

洋服 羅紗 洋靴 商 徳基商會 主 川上徳治（舊名 [illegible]）電話二四〇番

道會議員 東州金融組合長 平川徳一 電話一四三番

邑會議員 中下岩太郎 電話五八番

道會議員 江原基暘 電話一五八番

鐵原邑長 佐藤廣 電話一六三番

伊原徳昊

土木建築請負 中村組 電話一三八番

分島事業部 鐵原劇場 電話二一五番

京春鐵道株式會社 旅客自動車鐵原支店 電話二〇〇番

中央水利組合 組合長 三井榮長 電話一三番

江原道鐵原邑 朝鮮中央無盡株式會社 鐵原出張所 電話三八番

高等女學校 徳田清克
鐵原小學校長 神谷六三
南小學校長 吉尾勳
農民學校長 矢野次郎吉

鐵原金融組合 理事 豐田正 電話一四番

東州金融組合 理事 田代武 電話四三番

鐵原第一金融組合 理事 森田稔 電話一六九番

鐵原稅務署

鐵原朝鮮酒造組合 電話一七九番

鐵原醫師俱樂部 邊基栢 李益秀 崔允梧 金麗潤

鐵原運送株式會社 專務取締役 結城新介（舊名 張成龍）電話一四一番

米の鐵原 鐵原郡農會

鐵原郡食糧配給統制組合 電話一五五番

鐵原郡廳 電話四番

鐵原學校組合議員 水野兼吉 吉原拾左衛門 上坂宇八 長田清一 勝部菊太郎 笠田豐 西村保

平康郡廳

平康郡農會

平康郡食糧配給統制組合

平康郡製炭組合

祝 紀元二千六百年 始政三十周年記念 朝鮮大博覧會

淺野セメント株式會社京城支店
淺野セメント株式會社スレート部朝鮮工場
淺野スレート株式會社京城支店
淺野物産株式會社京城出張所
沖電氣株式會社京城出張所
株式會社北工業所
朝鮮淺野カーリット株式會社
日本ヒユーム管株式會社京城支店

京城機工親和會

（イロハ順）

京城府蓬萊町一丁目一〇八
株式會社 岩田商店
電話本局(2)七五七

京城府北米倉町四二
原田商會
電話本局(2)三四五二

京城府古市町四三
株式會社 片山商店
電話本局(2)三四四〇

京城府古市町四三
武谷商行
電話本局(2)二五三二

京城府南大門通五丁目一六
株式會社 毛利商店
電話本局(2)五二三

京城府太平通南大門電停前
朝鮮大西拓殖株式會社
電話本局(2) 四〇六〇番 三二九三番 二二〇二番

喰べて贅澤
使つて經濟！

キッコーリウ醤油

資本金三千萬圓・年產高壹千萬樽
野田醤油株式會社朝鮮出張所

見よ幾萬この觀衆！

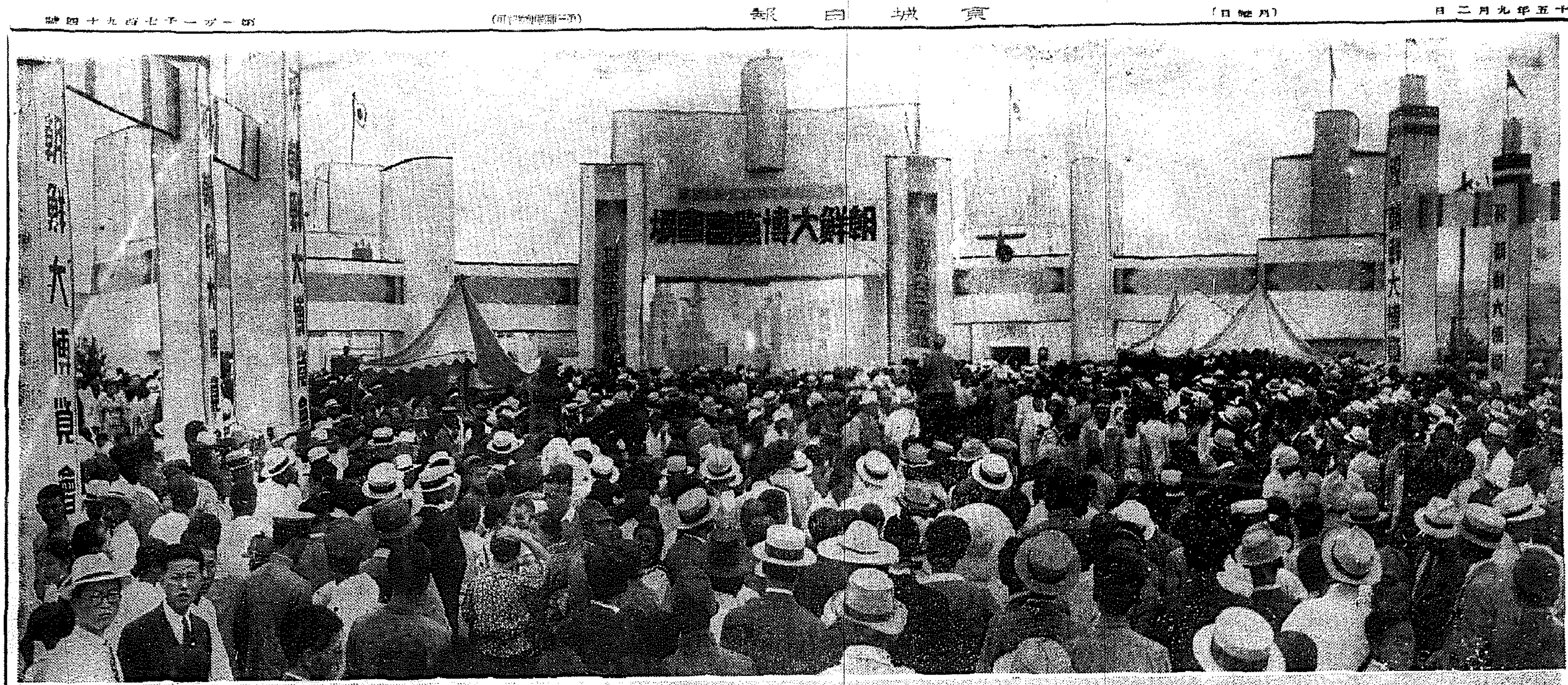

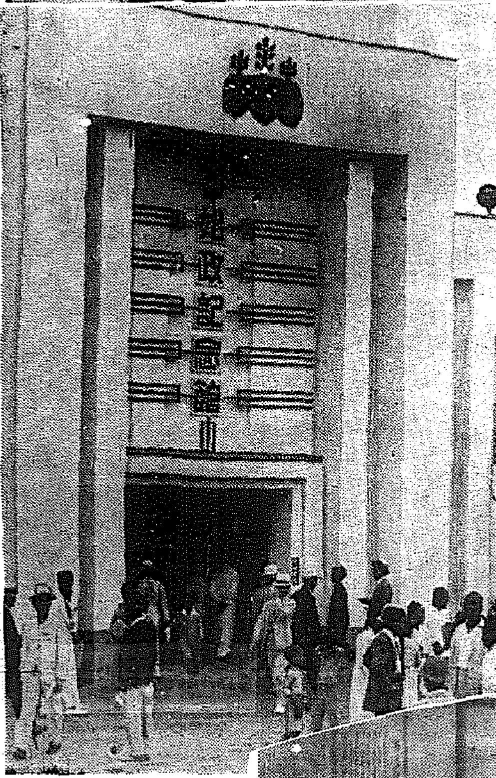

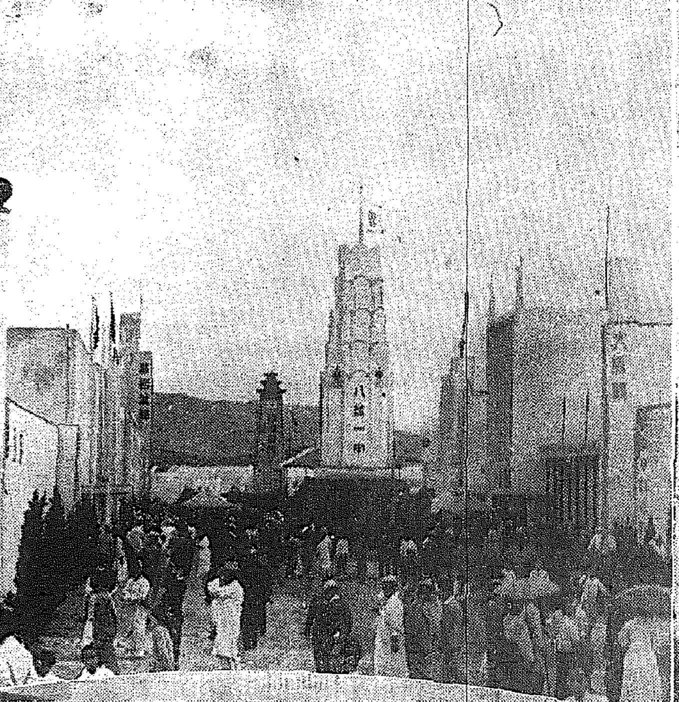

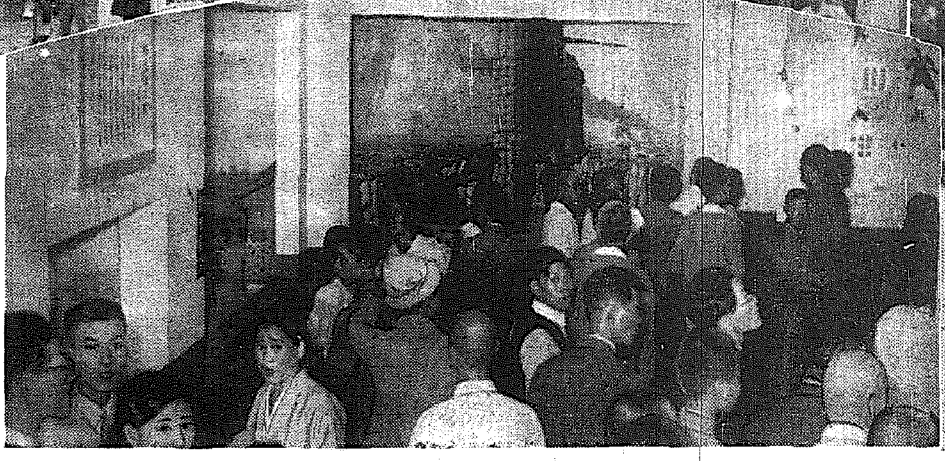

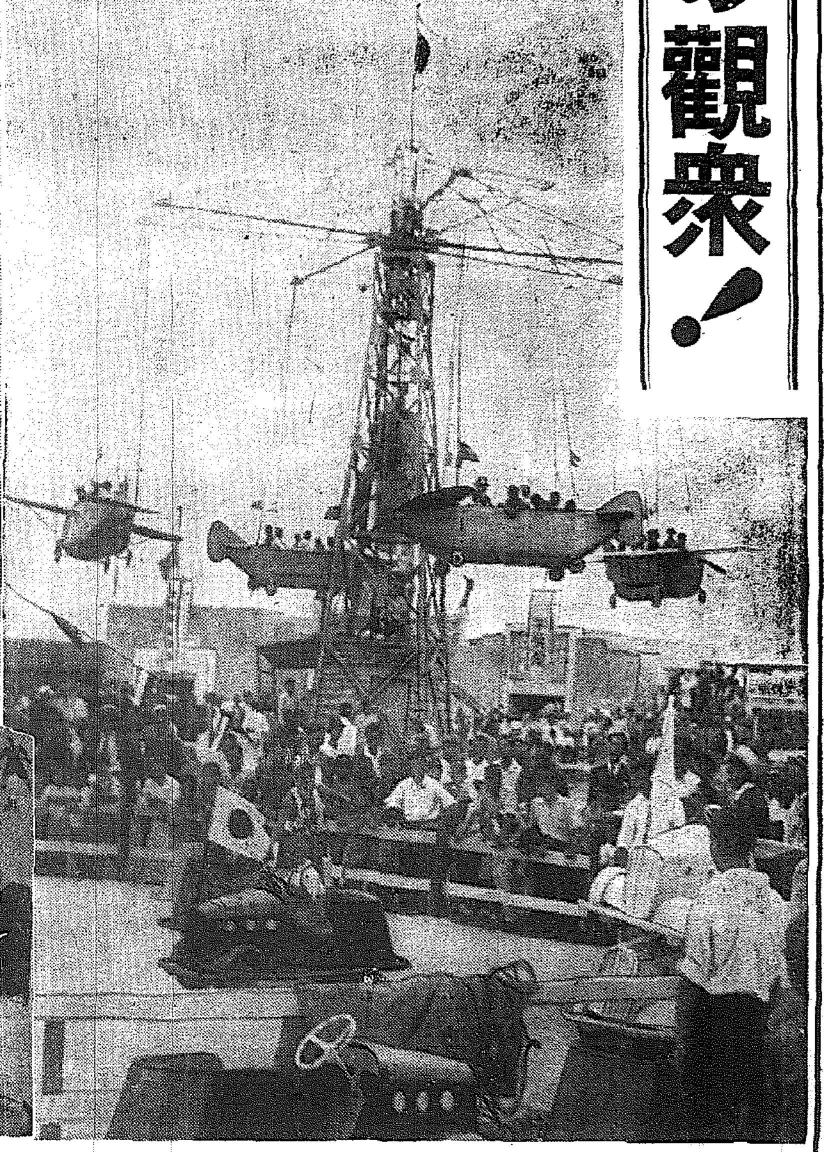

初日の朝博から

【上】正午の一般開場にどつとなだれ打つて殺到する觀衆（正門前）
【右】大人も一緒に…子供の國の賑ひ
【左】中央〝建國通り〟に溢れる人の波
【下】皇國歴史館のヂオラマに沸く人氣

婦人科・生理薬
複方 惠乃玉
十八種の薬草と五十六成分の綜合力で効果迅速!!
全國薬店にあり
定價 0.80 1.80

香料 着色料
化粧品材料 染料
東華洋行

中耳炎 耳下腺炎
自治主布濕療劑
デルモライツ
卅分てきく

日本海汽船出帆

朝鮮郵船定期
◎仁川より青島・上海へ（最捷路）
◎北鮮・釜山より上海・青島行

大陸劇場
名頭祭 ワルツ合戦
樂聖ヨハンシュトラウスの華やかなロマンスを描いたウファ豪華版！
2日ヨリ
七日間の休暇
パラマウント超特作

明治座
樂しき我が家
一つの幸福を大切に守つてきた或る家族を中心に夫の立場妻の立場を三人の年頃の兄妹が批判する貴方もつい一言いひたくなる様な魅力の映畫！
桑野通子 德大寺伸 槇芙佐子 高倉彰 兒玉一郎 三井秀男 共演
監督 大庭秀雄 脚色 齋藤良輔 原作 山本
憧れの君よ
アンリギヤラ・メグ・ルモニエ 主演
赤ちやんの太つたヘウキンものルユシアン ハルウ共演
東和商事提供

京日案内
電話賣買は 銀前 富商會 電本局四〇
產婆生徒募集 九州產婆學校
雇入
女給
傭人
藥劑
金融
電話
雜件
犬猫
求貸
貸地
小學
獵銃
貸家
特別案内
タイピスト採用
朝鮮雲母開發
婦人接客係 金千代會館
女事務員採用 日本生命支店
當社住宅賣却

白い街十萬人に沸く

惠まれた朝博日和に　どつと寄せた人、人、人
絶讚の嵐・興亞を壓す

朝鮮大博覽會の幕はつひに開かれた、[illegible]

開城

[illegible]

黙禱

[illegible]

午後

[illegible]

"それ！扉が開いた"　歡聲をあげ乍ら殺到

特發

[illegible]

無料入場を斷行　初日に多大の犠牲

合圖

[illegible]

觀る者釘付け　胸を打つ聖戰武勳館

觀衆

[illegible]

眼前

[illegible]

一歩

[illegible]

妍を競ふ興亞各館

絢爛

[illegible]

三菱

[illegible]

押すな　〳〵の半島通り

奥様

[illegible]

立派

[illegible]

活ける施政卅年　南總督感慨深く巡覽

總督

[illegible]

武勳

[illegible]

お母ちゃんまで夢中で遊ぶ　凄い人氣の「子供の國」

未來

[illegible]

若掛

[illegible]

喊聲

[illegible]

☆……[illegible]

挨拶

[illegible]

話題特急

[illegible]

朝博御祓式

[illegible]

擧る汗の奉仕に　護國神社進む　奉賛會關係者も感激

奉祝

[illegible]

殺到

[illegible]

着手

[illegible]

朝博團體觀覽

[illegible]

空翔けて卅年　廿八日は豪華な『航空日』

映畫

[illegible]

懸賞

[illegible]

一般

[illegible]

碩學百廿名　日本聯合衛生學會

[illegible]

永勤者表彰　本社卅五周年記念式

[illegible]

けふの天氣

曇り時々晴

朝鮮大博覽會電話番號

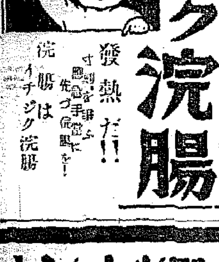

イチジク浣腸　發熱だ!!　浣腸はイチジク浣腸

感謝並に御詫び

開會式には御繰り合せ御出席下さいました事を厚く感謝致しますと共に、當日は混雜のため萬事不行屆の段深く御詫び申上げます

朝鮮大博覽會

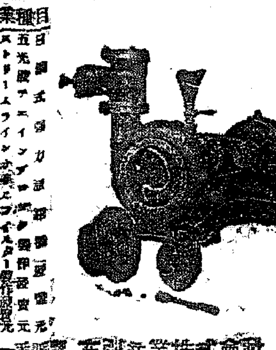

ナショナル型ポンプ及坑内高壓タービン

營業種目

一手販賣　合名會社　[illegible]

病毒　動脈硬化　高血壓

重症

毒掃丸

沃素青剤を極量配合せる驅梅劑

グリコ　アタマニ　ノセテ　カケッコ　シテル

笠衣　産婦人科　醫學博士　笠衣　[illegible]　電本5912

産婦人科　入院隨意　醫學博士　橋本吉藏

寫眞　現像、燒付、引伸　改メ　千久佐堂

呼吸器病科　鳥潟保養院

專門　京城肛門科醫院　電本0730

京城府會議員會我勉[illegible]

茂山鑛山職工募集

一、募集人員
二、資格
三、應募手續並心得
四、申込職業紹介所々在地
五、赴任旅費
六、待遇
採用場所　咸鏡北道茂山郡茂山面茂山鑛山

茂山鐵鑛開發株式會社　京城支店

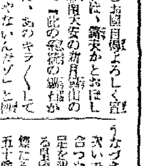

ぜん息・神經痛　高血壓　中風　治らない

今津博士の素晴しい研究

今津研究所

漢城銀行

賀川病院　内科　小兒科　古城忠治

花柳病專門

牡丹崩れず (184)

竹田敏彦（作）　岩田專太郎（畫）

失つた美玉（六）

「一つは、かうして、一度あなたにお會ひして心に祕る一切の懺悔と、お詫びをしたいといふこと。今一つは、これもあなたにお目にかゝつて、石黒の所在が知りたかつたことです……これだけ果せば、僕は、明日でも何の心殘りもなく、大陸へ飛んでゆけるのです……しかし、たゞ困つたことは、あなたにお目にかゝることです。今更僕がどうしておめ／＼とお宅が訪ねてゆけませう。とう／＼今日まで一年餘り、僕は內地に潛伏して、偶然の邂逅を心に祈りながら待ち設けて暮してゐたのです……そして漸く今夜、今、かうして僕の希望は達せられ、思ふ存分懺悔して頂けた譯で、これに勝る、この東京にも悔りのない人間になつたのです……」

「して、まだお捨てないでくれたのです。石黒に代つて答へてくださいませんか。それさへわかれば、僕は明日でも最後の夜を遁つて出發するつもりです。決して邪魔などしませんよ。きつと君の二人に譲り、身を引いて石黒の仕事を助けますよ……やはり今も居るのですか、何處です……」

石黒に對する英二の質問は、雨子にも、一應に當然とは思へなかつた。

「判りました。……」

雨子は、正直に、

「いゝえ、存じ上げないのです……」

と答へたが、

「御存知ないの？」

英二は、ほんとにしなかつた。

そして、

「何故、それだけのことも打明けて教へていたゞけないのです？」

「……していないで、何卒うございました。どうぞお歸りになつたら、お母さんにもよろしく仰有つてください……」

英二は、心からほつとしたやうに言つたが、何か自分でも胸の詰るやうな聲だつた。雨子も、かうした氣持になつたが、英二がつゞけて、

「そこで、ついでにお伺ひしたいのは石黒の、今の住所です。支那の何處でせう。只今御記憶ございませんか……」

雨子は、はつとして瞳を凝らした。その、石黒の居所さへわかれば、自分の周圍も何んとか確かであらう。訊ねたいのはむしろ雨子の方だつた。

「ねえ、僕の不信の點は諒として、それくらゐ打明けていたゞけませんか。現に今も申上げたやうに、石黒は、僕のやうな不信な友に對……」

恨めしげに雨子に訴へた。

「だつて……私……」

雨子の聲も顫へた。

「ほんとに存じ上げませんの」

「ほんとうですか……」

英二も怪訝に訊ねた。

「そんなこと、嘘など申しません。あの時、途中上海から、飛行便のハガキがまゐりましたきり、南京へ着いたとも、つかないとも、それきりでございますわ……」

切なげに訴へる雨子の言葉に英二も驚いて、

「そ、それは、意外ですな」

「何うしたのでございますか、母も心配してゐますけど」

「おかしいですね……石黒に限つて、居を移したからとて、居所を忘れるやうな不信な男ぢやありませんが、それは、何うした譯でせう？……」

英二の聲も沈んだ。

本社特選　花形七段陣指導"置き碁"

第五回　持時間各七時間　一分以內切捨

七段　吳清源
三段　梶原武雄（三子）

●○●○●○　二七れ七　二八わ九　二九る十一　三〇よ十一　三一ろ九　三二り十四（分）

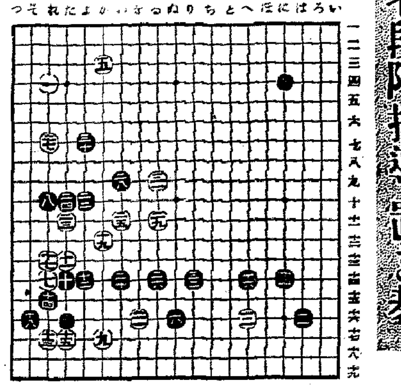

白の凄い強硬手段
惜しい哉、今は成立しない

評解　七段　瀬越憲作

◇白二七は指導碁に使ひ攻めを嫌つた絶好のヒラキである。この手で二八にトビ黒「れノ六」とセラかすのは、黒に對する攻めが利かないから面白くない。

◇白二九で「よノ八」のノゾキを利かす事は可能であり、さうすれば黒三十のポーシを防ぐことが出來る。

（解說）白二九で「よノ八」にノゾくと、黒「わノ十」白二九、黒三一となり、綿との連絡は斷を許さない。それは黒三十のポーシを防ぐ常識から……白はそれを嫌つてノゾかずに二九とトンだのである。黒にトべば黒三十で三一にトぐことも容易だ。若し、トべば白は「かノ九」にツケコシて參考圖（1）の如く切斷する手がある。

◇だから黒は三一にトブことは出來ない。で、三十と打つたのであるが、これは非常に好い所で、この手には參考圖（2）の如き白三七の圍取を含んでゐることを見逃してはならない。

◇三一で「るノ十五」にコスミツケ、黒「ぬノ十五」白「ぬノ十四」とキツて行く手があれば大變に面白いのだが、これが成功しない譯を瀬越七段に聞かう。

（解說）白三一の手で參考圖の云はれる強硬手段に出ると、少くとも現在では無理である。何故ならば黒二十とカケて白の四子がシチヤウで取れてゐることを確かめられたい。

◇白三三は厚い手だ。更に角地へ一手備へてゐなくては不完全である。

參考圖1
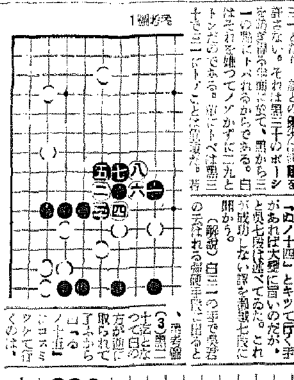
（3）黒二十となつて白の方が逆に取られて了ふから「ろノ十五」にコスミツケて行くのは……

參考圖2
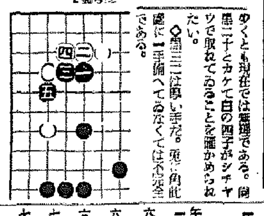

參考圖3
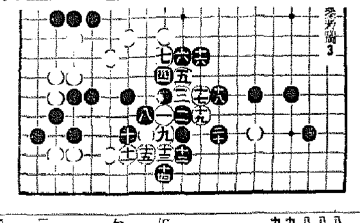

ＤＫラヂオ

二日（月）　第一放送

朝の部

午前六・〇〇（東）ラヂオ體操　六・二〇　ニユース　六・三〇（東）國史講座　小野武夫　七・〇〇（東）時報（城）宮城遙拜　七・〇〇（東）朝の修養　七・二〇（東）朝の音樂（レコード）九・三〇（東）幼兒の時間　九・四五（東）ウタノオケイコ　スイスイ赤トンボ　一〇・〇〇（東）家庭メモ・料理獻立　一〇・二〇（城）家庭の時間　[illegible]

書の部

正午（東）時報・今日のお知らせ　午後〇・〇五（東）[illegible]　一・二〇（城）家庭の時間（朝鮮語）　二・〇〇（東）ラヂオ寄席　三・〇〇（東）婦人の時間　[illegible]

夜の部

六・〇〇（大）[illegible]　六・二〇（東）[illegible]　六・二〇（東）ニユース　六・四五（東）[illegible]　七・〇〇（東）ニユース　七・二〇（大）國民歌謠　七・四〇（東）時局ラヂオ講話　[illegible]

本紙獨占　全高段者總動員　東西對抗大棋戰

飯塚六段一勝局二局目

第二回　平手　先　六段△飯塚勘一郎　五段▲市川一郎

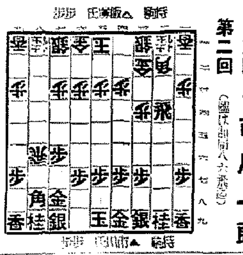

横歩とり

觀戰記　八段　坂口允彦

本日第一手を以て市川五段は三四飛と横歩を取る。二二角成、同銀、八七歩、八二飛と引けば、二三歩、……

木村名人講評

後手八二飛は手順前後の嫌がある。……先手三六飛は自重に過ぎる感なきを得ない。……二二角成は抜群の進行として一理ありと思ふ。

ここでは大分手のある處で、八八角、同銀、三四角、二二角、七七角、三三桂、三六香、三五歩……これなら四七角成の先手で後手も指せる。しかし、七七角を二四飛、六七角成、同金、八八飛成、二二飛成、八九龍、六九歩、五五角。

五六歩、八八角成、同銀、五七角と打込まれて、成角を作らせる順で面白くない。かといつて五五歩位を占められるのも中々辛い。といふ場合の一法として四五角と打つことといふ手である。……

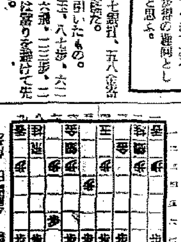

（けふの第二手の盤面）

あすのきゝもの　三日（火）

第二放送

[illegible]

家庭の時間　秋口の傳染病　荻野正俊

[illegible]

朝鮮郵船仁川定期出帆

[illegible]

大阪商船出帆

[illegible]

三菱鉛筆　描く　削る　書く　どこまでも滑かに書けて揃えがきくといふことは理想的な鉛筆の要素です。　製圖用　事務用　色鉛筆

濟生會推薦　勝利の國へ　ビオトニク　弱體を強化し疲勞を醫す　朝夕の一杯は全身の細胞を賦活す

眼科　京城府明治町　申聖雨

基督教のことは京城新生會に

徳永小兒科　入院隨意　醫學博士　徳永勲　電話（光）1960番

パピリオクレーム　これ迄のクリームの半分量で使つて下さい。すつかり、のびるから

養鶏・豚・兎・乳牛飼料　三井完全配合飼料各種　大梅商店

投網・釣具　京城府明治町一丁目　秋岡商會

萬有　ウロジール錠　尿路疾患・諸化膿性疾患に對する最新合成化學療法劑　（適應症）急・慢性尿路疾患　中耳炎　蓄膿　膀胱炎　淋毒　諸化膿性疾患　丹毒　面皰　皆膿症　萬有製藥株式會社

納　ナゴン　言　帝國大學化學實驗室で研究完成した白毛赤毛染　製法專賣特許　粉末一品式で衛生無毒

近代人の赤毛染

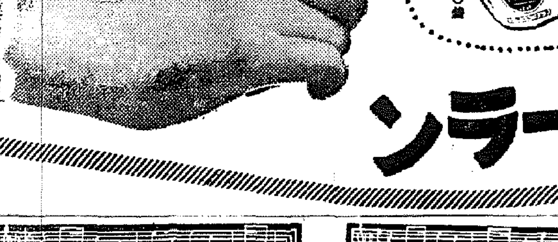
タンゴドーラン　自分の顔に……自分が見とれる！　顔いつぱい魅力の健康美　これがタンゴの美しさです！　七〇錢

大陸劇場　京劇　若劇　京城寶塚劇場　明治座　朝日座　京龍館　京日文化映畫劇場　喜樂館　和信映畫館　浪花館

法人登記公告　[illegible]
嶋谷汽船出帆　[illegible]